

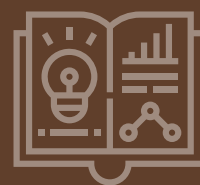

REGIÓN PARRAL

2 0 2 4 | **PERFIL ECONÓMICO**



CONTENIDO

- 3** Perfil Geográfico
- 4** Perfil Poblacional
- 6** Índice de Pobreza
- 7** Ocupación y Empleo
- 10** Empleo Formal
- 13** Producto Interno Bruto
- 15** Grado de Especialización
- 16** Establecimientos
- 17** Ingresos por Remesas
- 18** Sector Agropecuario
- 21** Perfil Educativo
- 25** Sector Salud
- 26** Sector Bancario
- 28** Sector Turismo



032 - PARRAL

La región de Parral está compuesta por catorce municipios.

Se encuentra ubicada en el centro sur del estado de Chihuahua.





116 MIL 662
(40.1%)

PARRAL



8 MIL 487
(2.9%)

ALLENDE



1 MIL 448
(0.5%)

EL TULE



50 MIL 514
(17.4%)

GUADALUPE Y CALVO



7 MIL 266
(2.5%)

MORELOS



824
(0.3%)

HUEJOTITÁN



50 MIL 180
(17.3%)

GUACHOCHI



5 MIL 004
(1.7%)

SAN FRANCISCO DEL ORO



16 MIL 440
(5.7%)

BALLEZA



4 MIL 775
(1.6%)

VALLE DE ZARAGOZA



11 MIL 582
(4.0%)

SANTA BÁRBARA



4 MIL 314
(1.5%)

MATAMOROS



11 MIL 270
(3.9%)

BATOPILAS



2 MIL 079
(0.7%)

ROSARIO

La región de Parral cuenta con una población de **290,845 personas**, de las cuales la mayoría (40.1%) reside en el municipio de Parral.

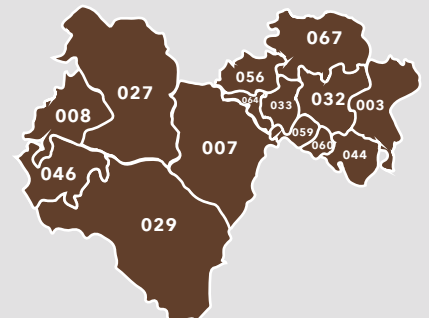

La región representa el **7.8%** de la población total del estado de Chihuahua.

PIRÁMIDE POBLACIONAL

La edad promedio de la región es de **32 años**.

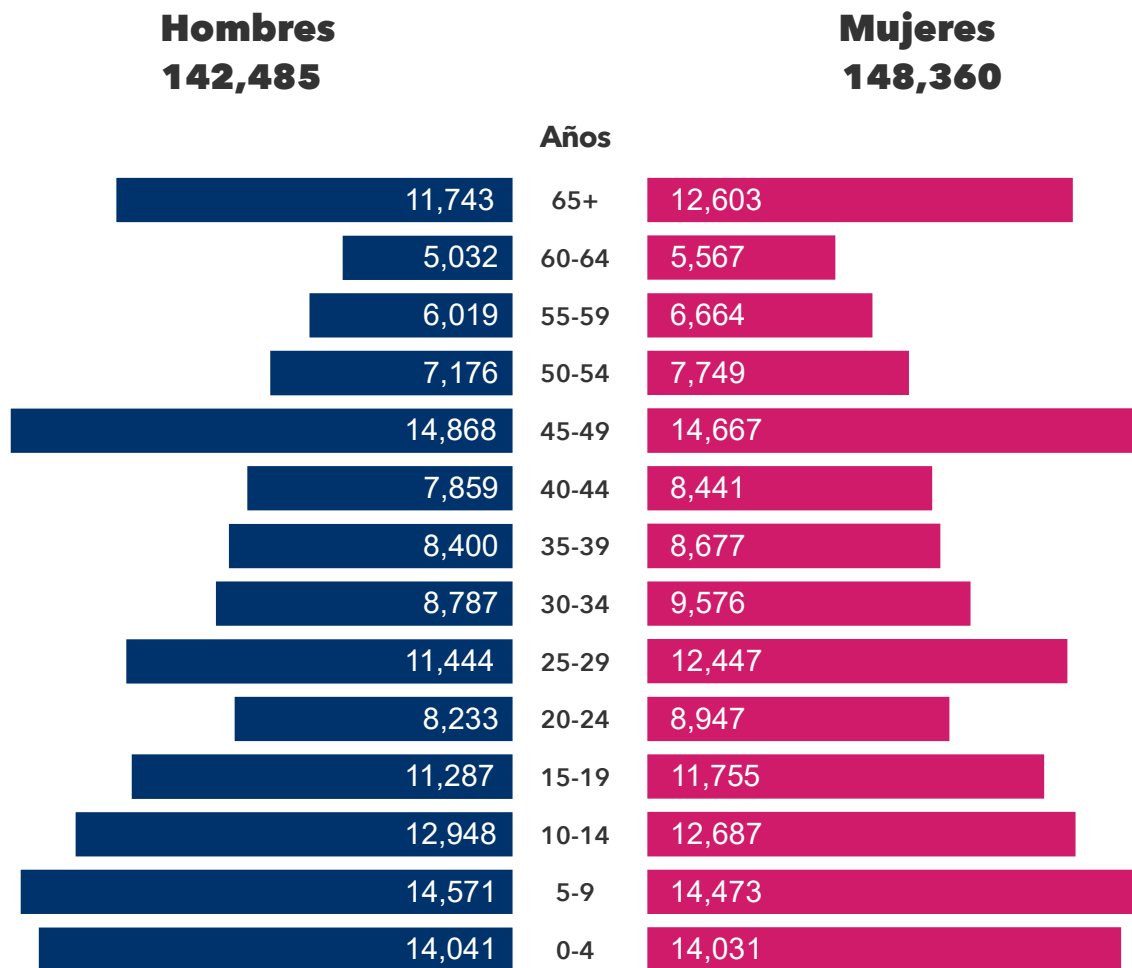

49%
Hombres



51%
Mujeres

Es la **cuarta** región con mayor población del estado de Chihuahua.

NOTA: LOS DATOS PUEDEN NO COINCIDIR YA QUE NO SE INCLUYE LA POBLACIÓN NO ESPECÍFICA EN LA PIRÁMIDE.

FUENTE: CIES CON DATOS DE INEGI, CENSO DE POBLACIÓN Y VIVIENDA 2020.



003	ALLENDE	21.27%
059	SAN FRANCISCO DEL ORO	24.51%
060	SANTA BÁRBARA	26.84%
044	MATAMOROS	29.02%
032	HIDALGO DEL PARRAL	31.17%
067	VALLE DE ZARAGOZA	31.23%
056	ROSARIO	33.07%
033	HUEJOTITÁN	37.22%
064	EL TULE	38.18%
027	GUACHOCHI	63.74%
007	BALLEZA	64.34%
029	GUADALUPE Y CALVO	75.84%
046	MORELOS	77.27%
008	BATOPILAS	92.21%

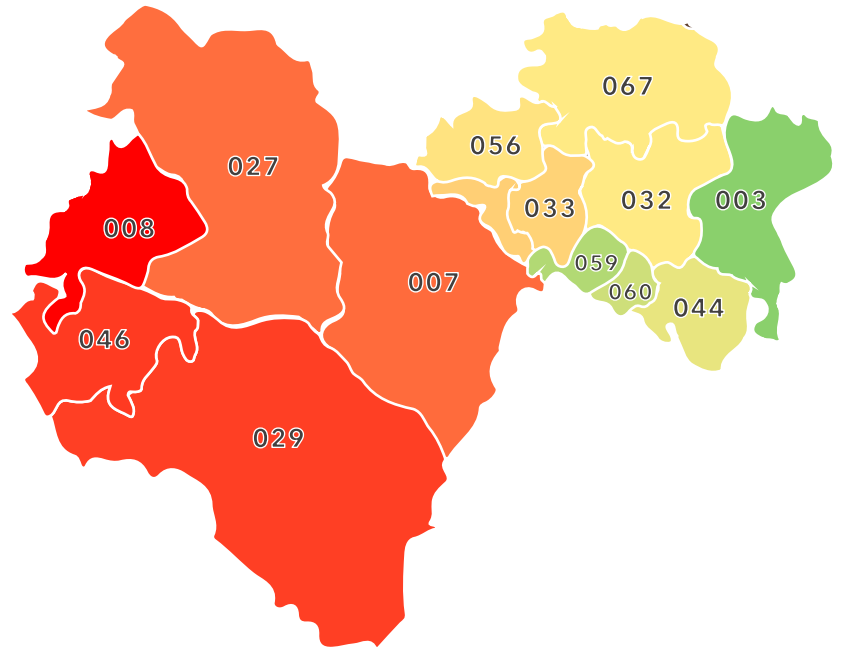

La región de Parral tiene un índice de pobreza del 46.14%, mayor en 10.32 puntos porcentuales del promedio estatal que es de 35.81%.

Nota: De acuerdo con la metodología para la medición multidimensional de la pobreza en México, una persona se encuentra en situación de pobreza cuando tiene ingreso inferior a la Línea de Pobreza por Ingresos (valor de la canasta alimentaria más la no alimentaria) y presenta al menos una carencia social.

DISTRIBUCIÓN DE LA POBLACIÓN QUE PARTICIPA EN LA PRODUCCIÓN ECONÓMICA DE LA REGIÓN

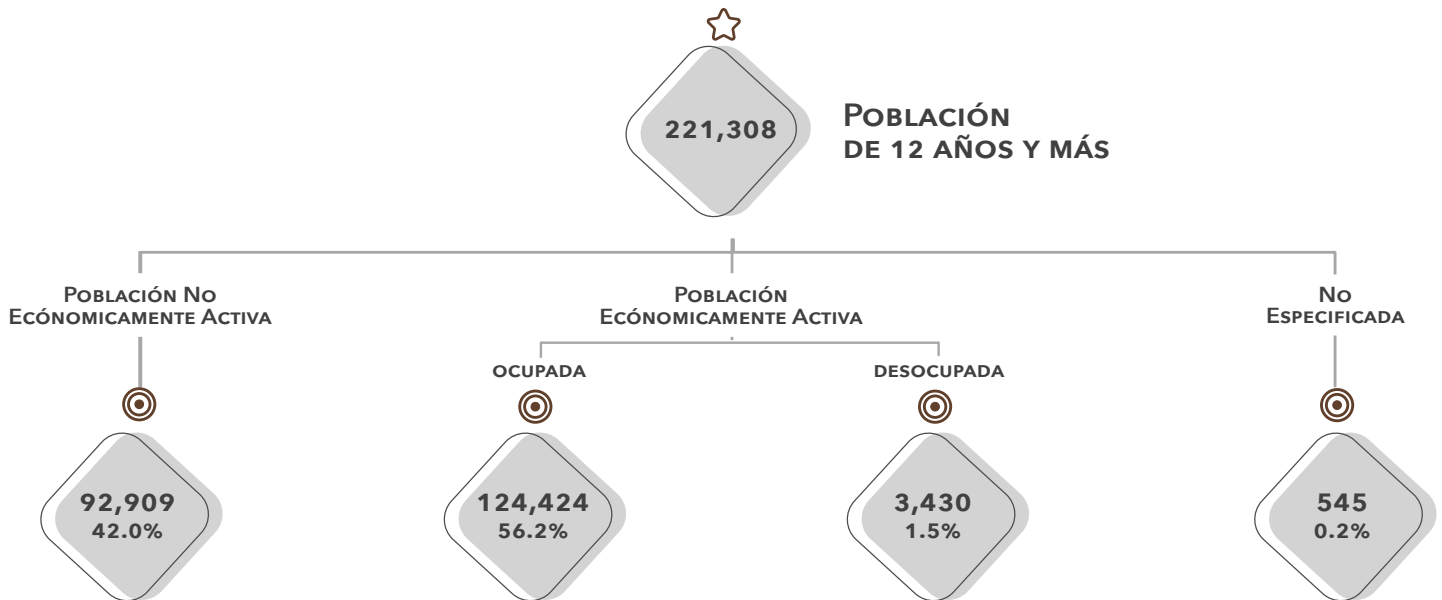

POBLACIÓN OCUPADA

El **42.7%** de la población ocupada de la región reside en el municipio de Hidalgo del Parral.

REGIÓN PARRAL

3,671	ALLENDE	291	HUEJOTITÁN
3,945	BALLEZA	1,623	MATAMOROS
2,670	BATOPILAS	2,215	MORELOS
397	EL TULE	650	ROSARIO
25,328	GUACHOCHI	1,791	SAN FRANCISCO DEL ORO
22,057	GUDALUPE Y CALVO	4,667	SANTA BÁRBARA
53,115	HIDALGO DEL PARRAL	2,004	VALLE DE ZARAGOZA

Nota: La población ocupada está formada por todas aquellas personas que tienen un empleo remunerado o ejercen una actividad independiente y se encuentran trabajando, o bien están sin trabajar pero mantienen un vínculo formal con su empleo.

FUENTE: CIES CON DATOS DE INEGI, CENSO DE POBLACIÓN Y VIVIENDA 2020.

POBLACIÓN OCUPADA DE LA REGIÓN

POR SECTOR

PRIMARIO	33,032 26.5%
SECUNDARIO	27,875 22.4%
TERCIARIO	61,694 49.6%
NO ESPECÍFICA	1,823 1.5%

POR DIVISIÓN OCUPACIONAL

TRABAJADORES EN ACTIVIDADES AGRÍCOLAS, GANADERAS, FORESTALES, PESCA Y CAZA	30,174 18.1%
PROFESIONISTAS Y TÉCNICOS	25,645 15.4%
TRABAJADORES ARTESANALES, EN LA CONSTRUCCIÓN Y OTROS OFICIOS	23,372 14.0%
TRABAJADORES EN ACTIVIDADES ELEMENTALES Y DE APOYO	22,848 13.7%
COMERCIANTES, EMPLEADOS EN VENTAS Y AGENTES DE VENTAS	20,891 12.5%
OPERADORES DE MAQUINARIA INDUSTRIAL, ENSAMBLADORES, CHOFERES Y CONDUCTORES DE TRANSPORTE	16,938 10.1%
TRABAJADORES EN SERVICIOS PERSONALES Y VIGILANCIA	12,757 7.6%
TRABAJADORES AUXILIARES EN ACTIVIDADES ADMINISTRATIVAS	7,943 4.8%
FUNCIONARIOS, DIRECTORES Y JEFES	3,929 2.4%
NO ESPECÍFICA	2,532 1.5%

POR POSICIÓN EN EL TRABAJO

ASALARIADOS	78,947 63.4%
TRABAJADORES POR CUENTA PROPIA	22,462 18.1%
EMPLEADORES	19,607 15.8%
TRABAJADORES SIN PAGO	3,408 2.7%
NO ESPECÍFICA	—

EVOLUCIÓN DE LOS TRABAJADORES

ASEGURADOS EN EL IMSS

Del primer trimestre de 2019 al segundo de 2024, el número de trabajadores asegurados de la región creció en un **0.2%**.

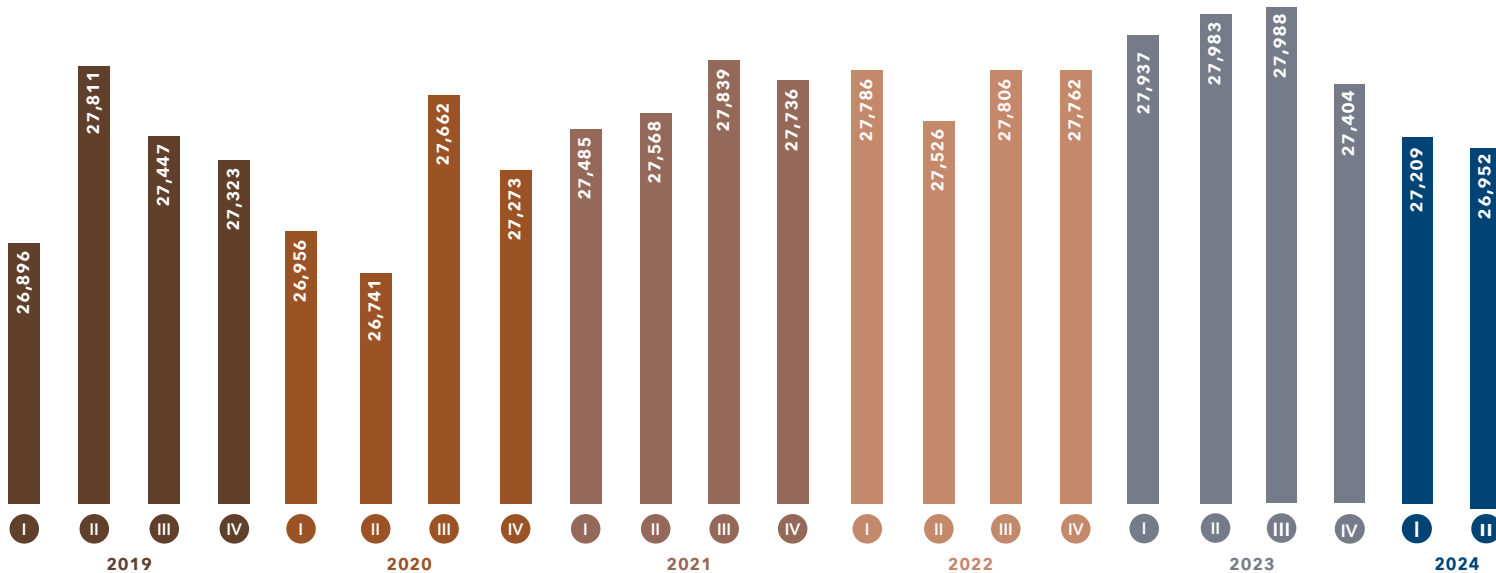

TRABAJADORES ASEGURADOS

POR MUNICIPIO AL SEGUNDO TRIMESTRE 2024

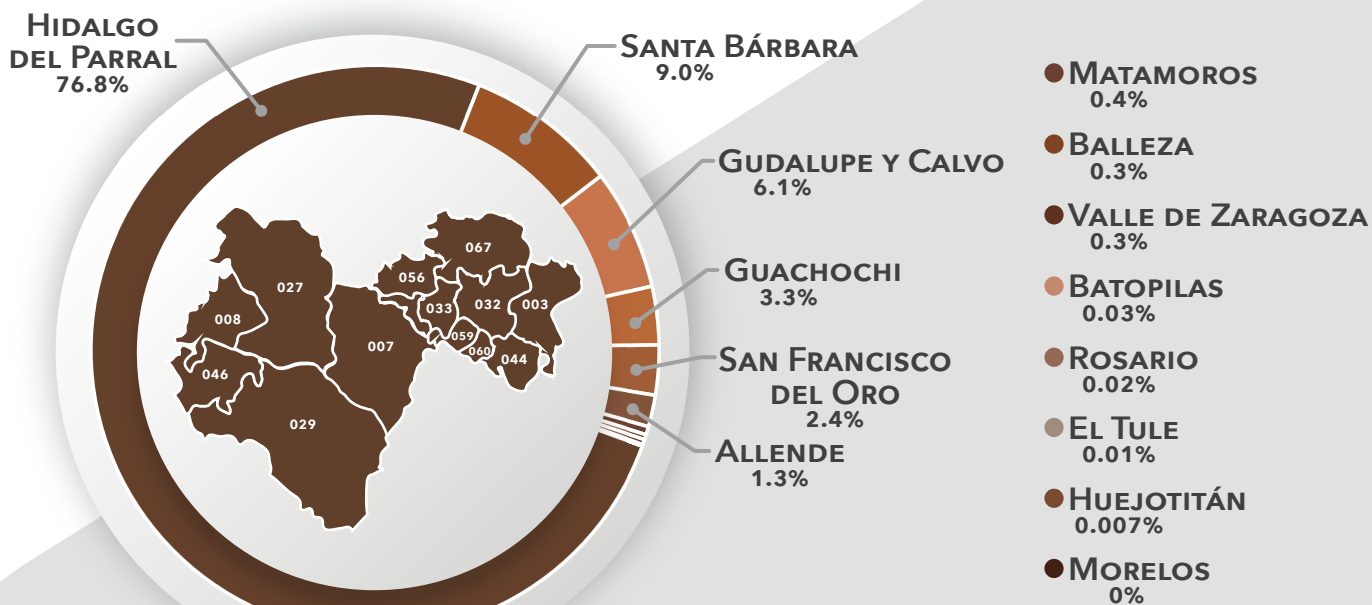

EMPLEO FORMAL GENERADO EN LA REGIÓN

Del primer trimestre de 2019 al segundo trimestre de 2024, se crearon **423** empleos formales en la región de Parral.

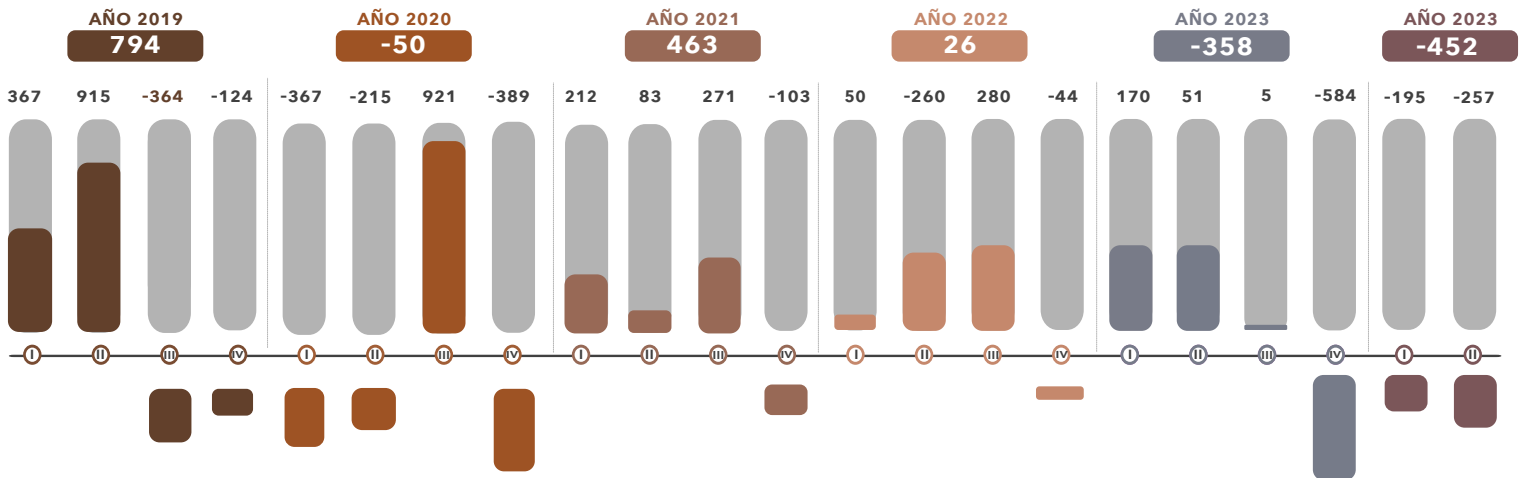

PARTICIPACIÓN POR ACTIVIDAD

DE LOS ASEGURADOS AL SEGUNDO TRIMESTRE DE 2024

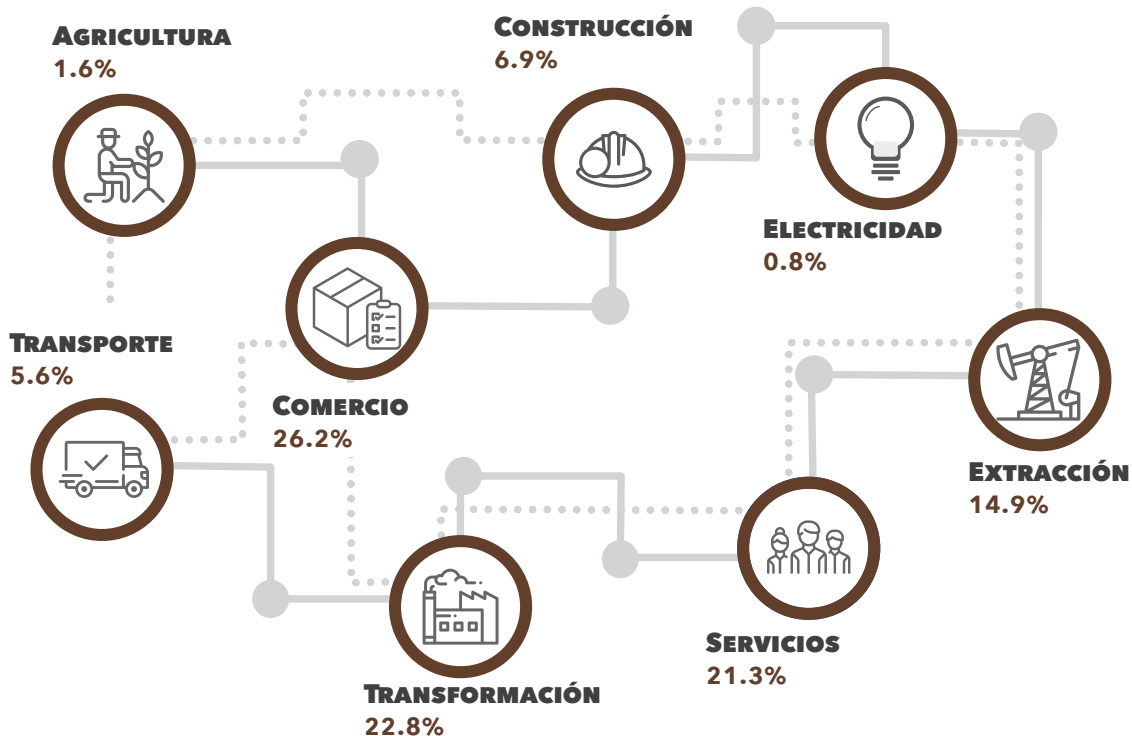

TRABAJADORES ASEGURADOS EN EL SECTOR TRANSFORMACIÓN AL SEGUNDO TRIMESTRE DE 2024

- Construcción, reconstrucción y ensamble de equipo de transporte
- Industrias y productos de madera y corcho; excepto muebles
- Elaboración de alimentos
- Fabricación, ensamble y reparación de maquinaria, equipo y sus partes.
- Fabricación de productos metálicos; excepto maquinaria y equipo
- Fabricación y reparación de muebles de madera y sus partes
- Elaboración de bebidas
- Industrias metálicas básicas
- Fabricación de minerales no metálicos; excepto petróleo.
- Otras industrias manufactureras

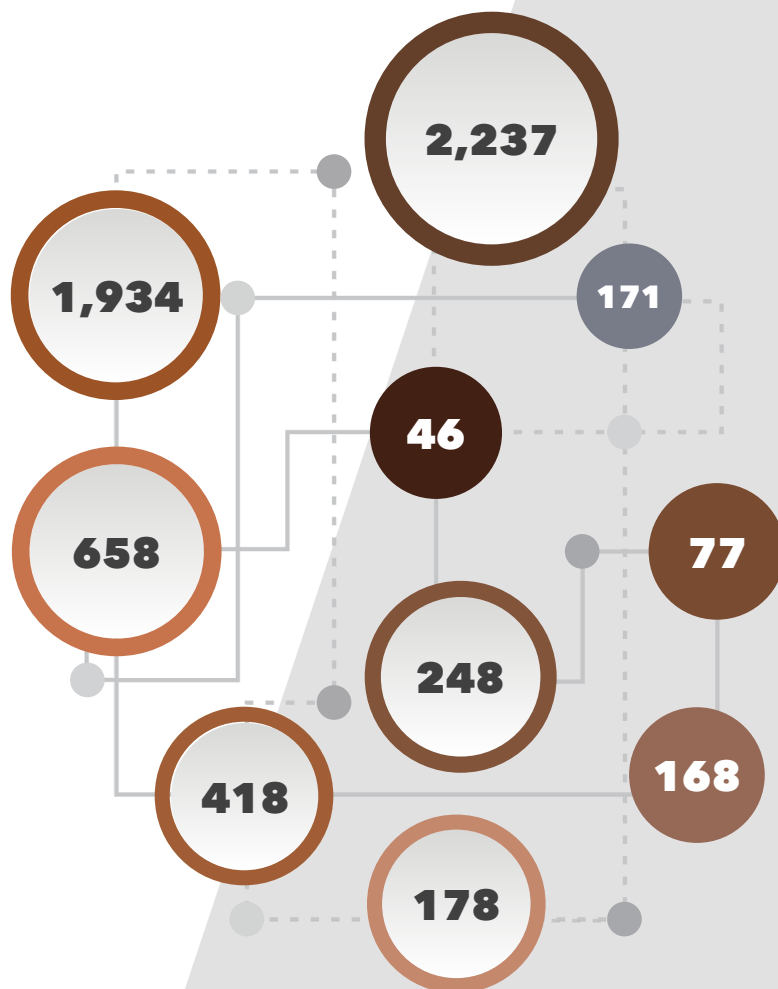

SALARIO DIARIO INTEGRADO DE LOS ASEGURADOS AL SEGUNDO TRIMESTRE DE 2024

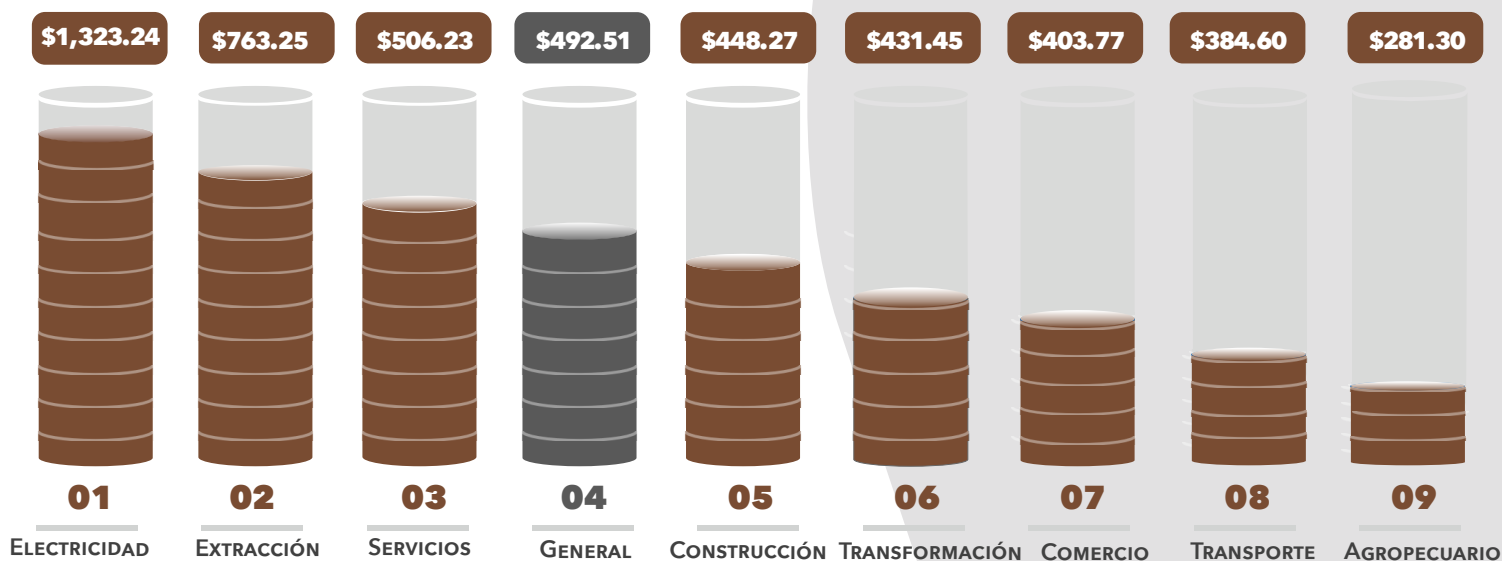

TRABAJADORES ASEGURADOS EN LA REGIÓN POR NIVEL SALARIAL AL SEGUNDO TRIMESTRE DE 2024

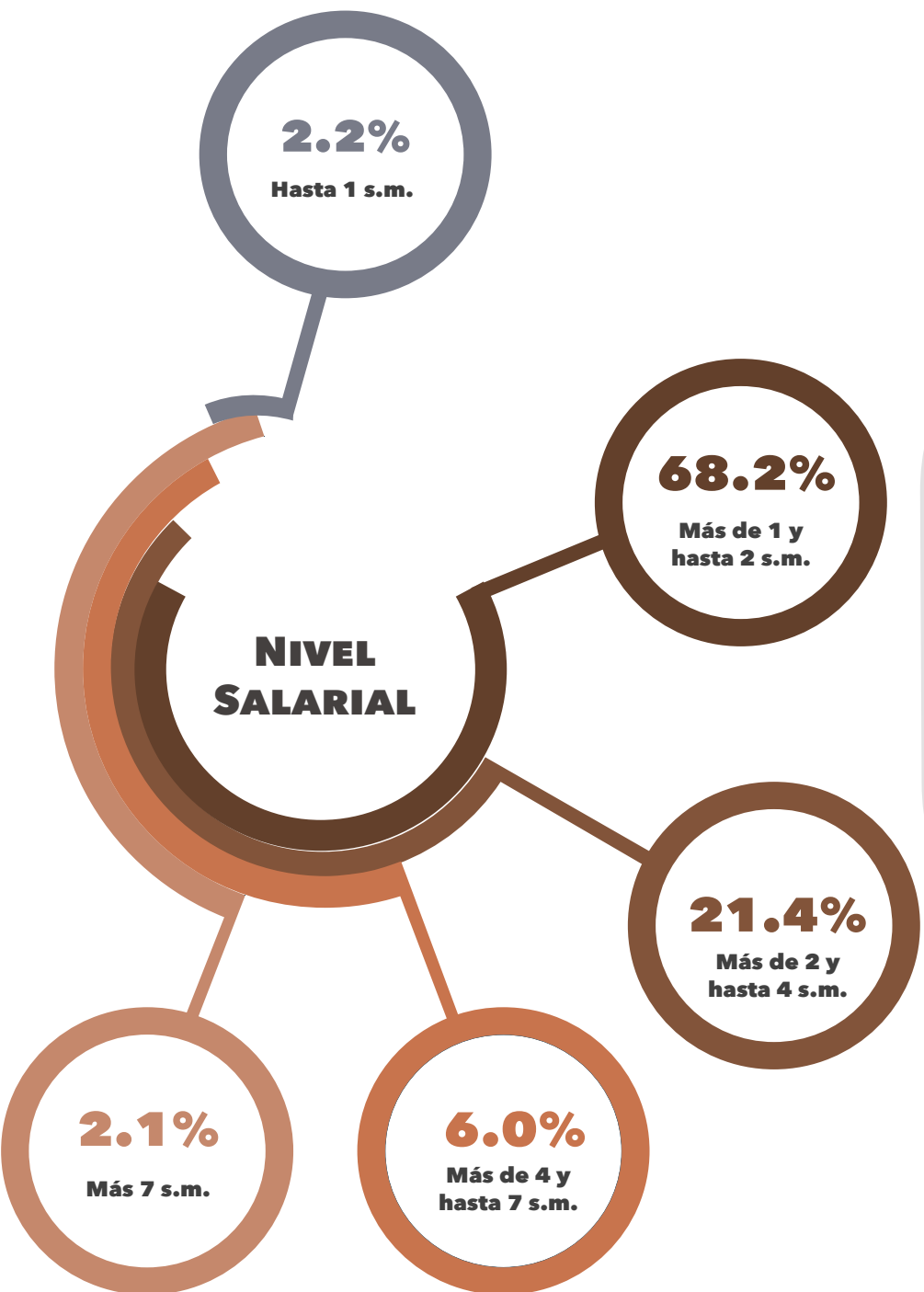

El **91.8%** de los trabajadores asegurados de la región de Parral, ganaron de uno a cuatro salarios mínimos.

Nota: La Comisión Nacional de Salarios Mínimos, establece que el salario mínimo para la zona libre de la frontera norte es de \$374.89 pesos, y de \$248.93 pesos para el resto de los municipios.

*Para efectos comparativos, se refiere al rango salarial, en número de veces el salario mínimo de la Ciudad de México.



PRODUCTO INTERNO BRUTO



Al primer trimestre del 2024, el producto interno bruto estatal creció **0.60%**, 2.20 puntos porcentuales por encima del crecimiento nacional.

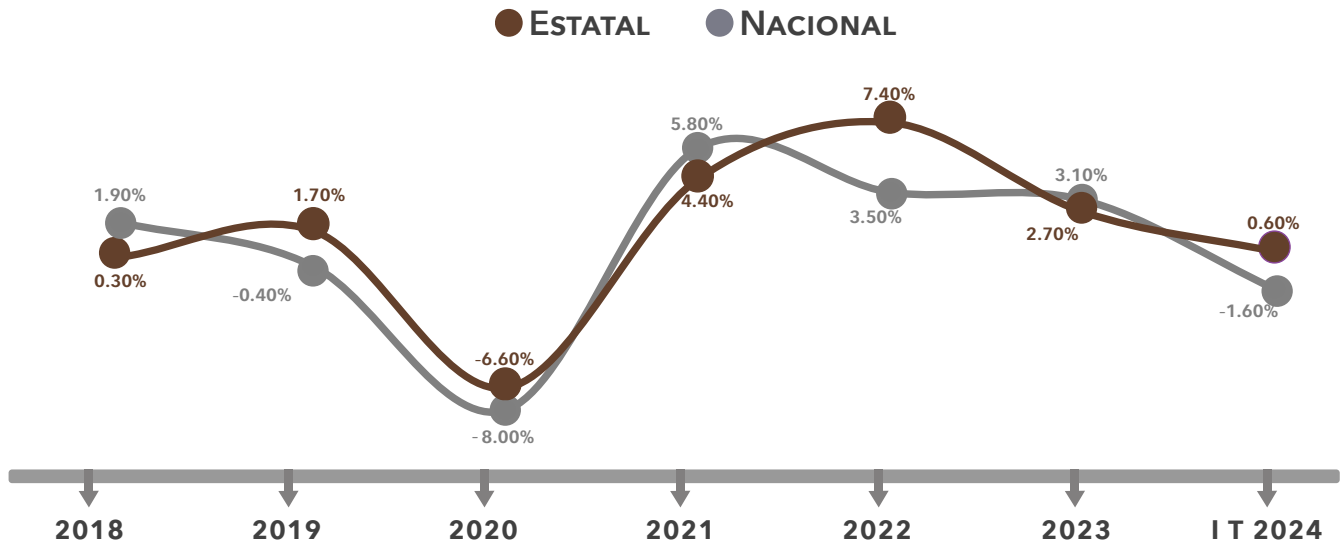

APORTACIÓN DE LAS REGIONES AL PRODUCTO INTERNO BRUTO ESTATAL

PIB ESTATAL AL PRIMER TRIMESTRE DEL 2024

- Precios Constantes:

\$ 889,129.49 MDP

- Precios Corrientes:

\$ 1,103,277.46 MDP

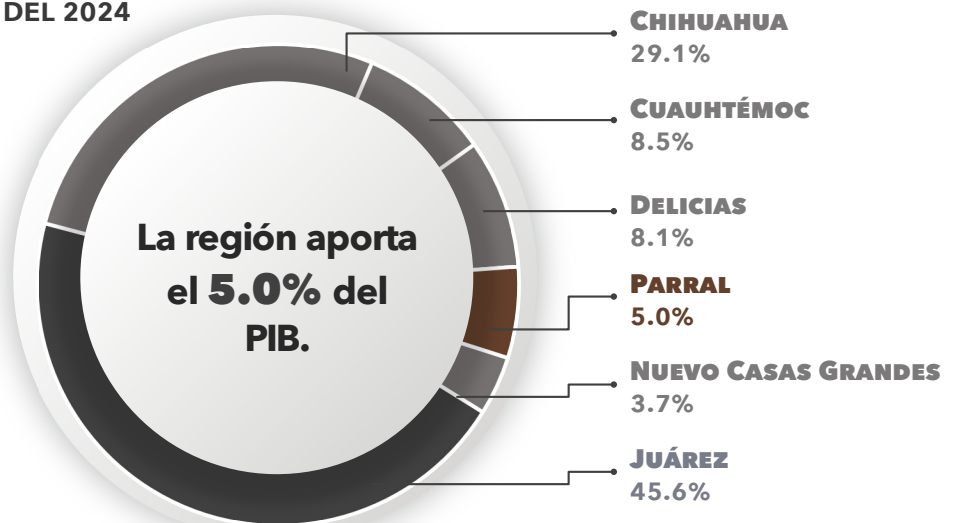

PARTICIPACIÓN DE LAS ACTIVIDADES ECONÓMICAS EN EL PIB DE LA REGIÓN AL PRIMER TRIMESTRE DE 2024



Al primer trimestre de 2024, el sector terciario fue el que mayor participación tuvo en el producto interno bruto de la región con un **54.1%**, siendo los servicios la actividad de mayor impacto.



La región Parral se encuentra medianamente diversificada, con un grado de especialización del **0.33**.

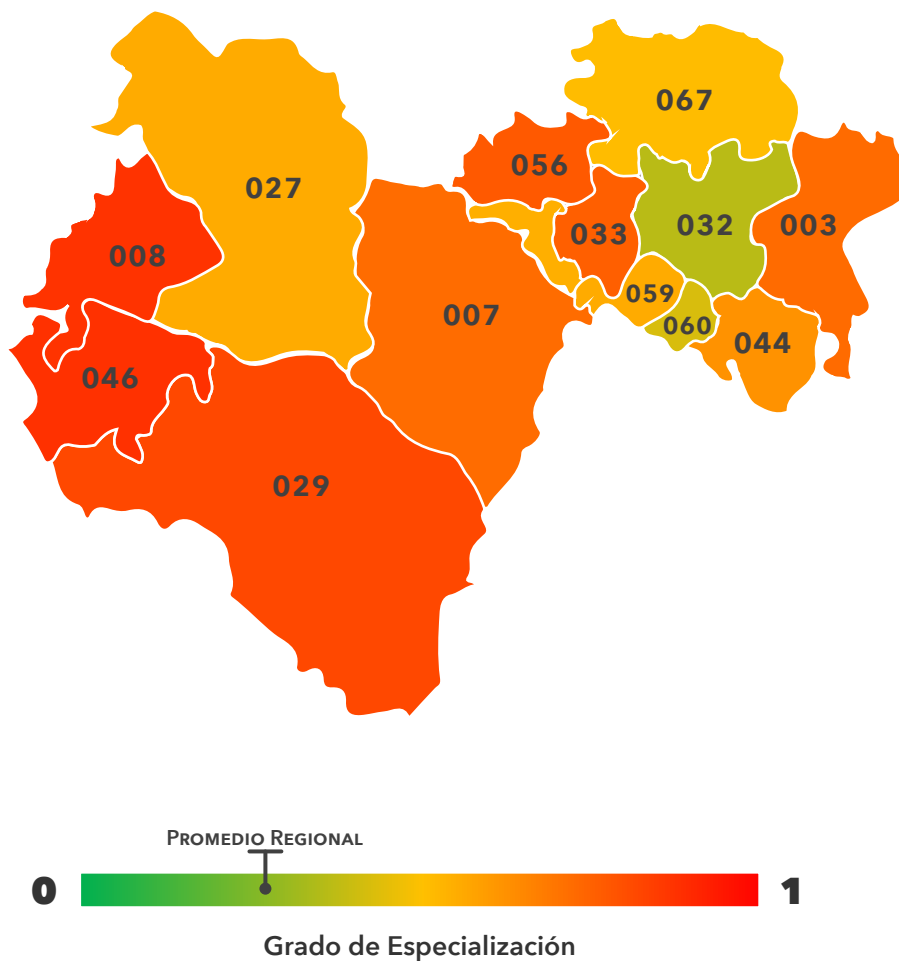

MEDIANAMENTE DIVERSIFICADO

- 032 Hidalgo del Parral
- 060 Santa Bárbara

PUNTO DE EQUILIBRIO

- 064 El Tule
- 067 Valle de Zaragoza

MEDIANAMENTE ESPECIALIZADO

- 003 Allende
- 007 Balleza
- 027 Guachochi
- 033 Huejotitán
- 044 Matamoros
- 056 Rosario
- 059 San Francisco del Oro

ALTAMENTE ESPECIALIZADO

- 008 Batopilas
- 029 Guadalupe y Calvo
- 046 Morelos

*El grado de especialización muestra el grado de similitud de la estructura económica regional con la estructura económica estatal, los valores van de 0 a 1, entre más cercano a 0 (color verde), la región se encuentra más diversificada, cuando el coeficiente se encuentra cerca del 0.5 (color amarillo) muestra un equilibrio entre la especialización y la diversificación, mientras que cerca del 1 muestra un alto grado de especialización (color rojo).



NÚMERO DE ESTABLECIMIENTOS



En la región Parral existen **10,279** unidades económicas, lo que representa el **7.9%** del total estatal.

UNIDADES ECONÓMICAS POR MUNICIPIO EN LA REGIÓN

6,620	HIDALGO DEL PARRAL	240	SAN FCO. DEL ORO	67	EL TULE
1,218	GUACHOCHI	214	VALLE DE ZARAGOZA	55	MORELOS
630	GUADALUPE Y CALVO	195	BALLEZA	32	ROSARIO
471	SANTA BÁRBARA	132	MATAMOROS	26	HUEJOTITÁN
311	ALLENDE	68	BATOPILAS		

POR SECTOR

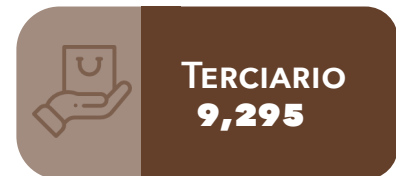
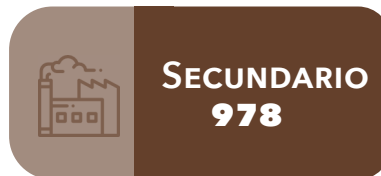

POR TAMAÑO

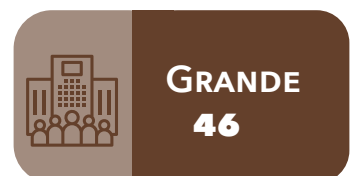
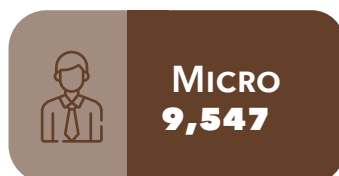

La región recibió el **6.60%** del total de las remesas que entraron al Estado de Chihuahua al segundo trimestre del 2024.

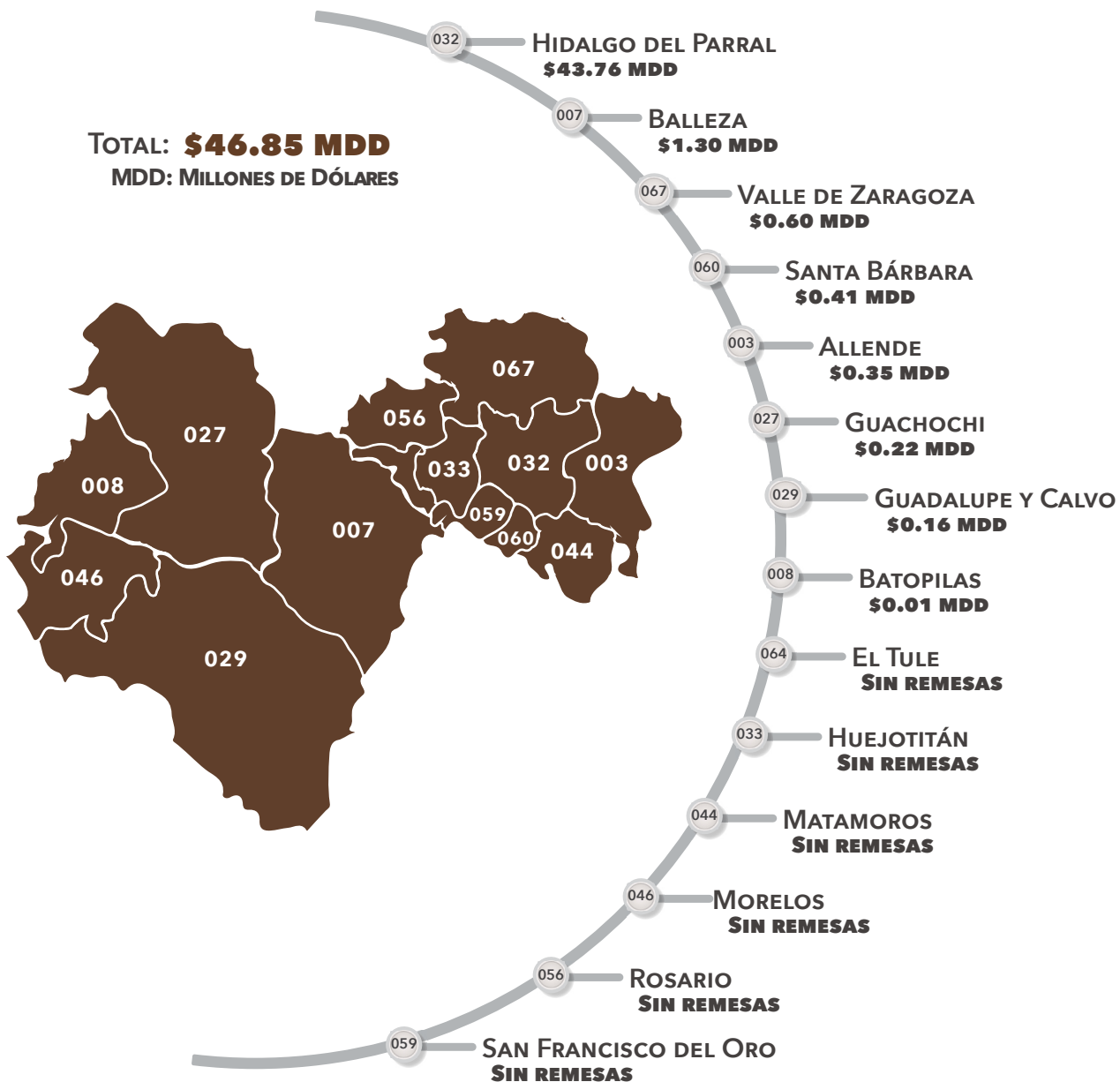

Los ingresos por remesas en la región registraron una **disminución del 5.8%** en comparación con el segundo trimestre de 2023.



VALOR DE LA PRODUCCIÓN DE LAS REGIONES EN EL SECTOR PRIMARIO, 2023

TOTAL ESTATAL:

\$88,412.70 MDP

MDP: MILLONES DE PESOS

La producción del sector primario en la región fue de **\$2,105.17 MDP**, que representó el 2.3% de la producción estatal.

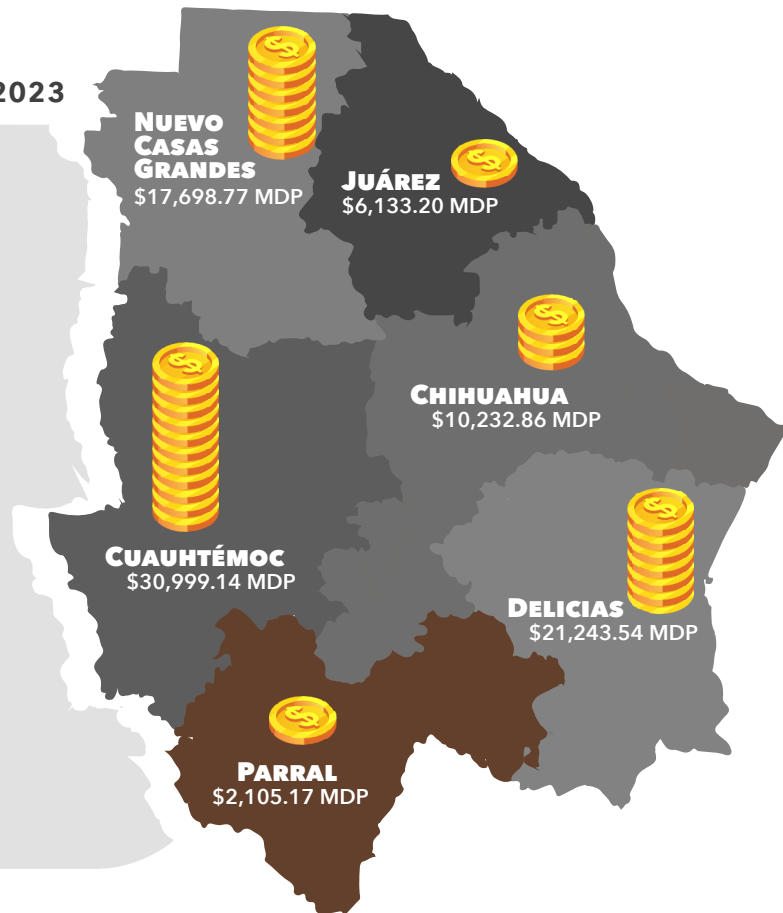

Top 5 Productos con mayor incremento en Valor de Producción respecto a 2022.

- Calabacita (**101.8%**)
- Pastos y praderas (**48.96%**)
- Aguacate (**43.49%**)
- Melón (**42.94%**)
- Maíz grano (**27.20%**)

COMPOSICIÓN DEL VALOR DE LA PRODUCCIÓN EN LA REGIÓN, 2023

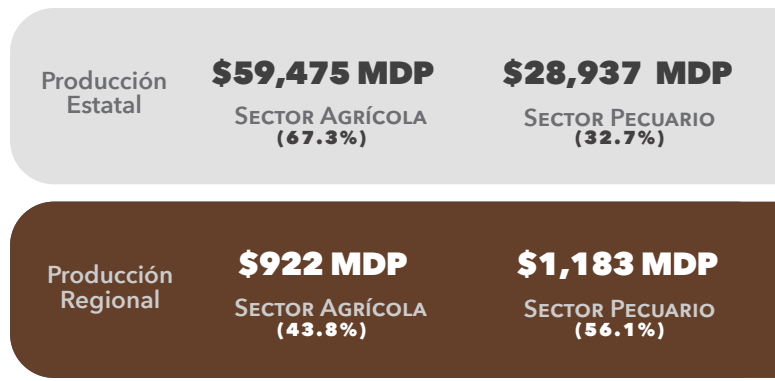

PRODUCTOS AGRÍCOLAS

CON MAYOR VALOR DE PRODUCCIÓN EN LA REGIÓN, 2023

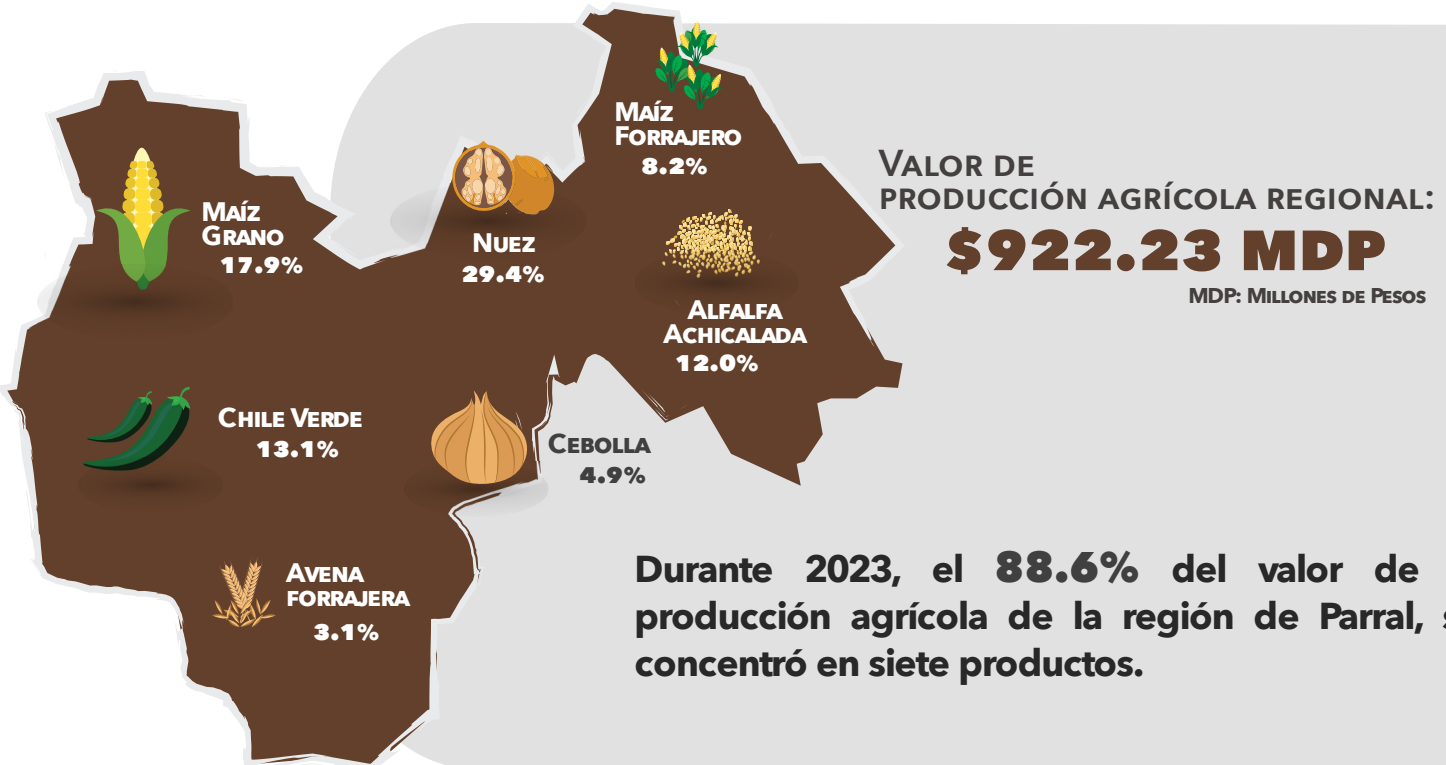

PRODUCTOS AGROPECUARIOS

CON MAYOR PARTICIPACIÓN EN LA PRODUCCIÓN ESTATAL, 2023

En 2023, el 100% de la producción de aguacate del Estado se dió en la región.

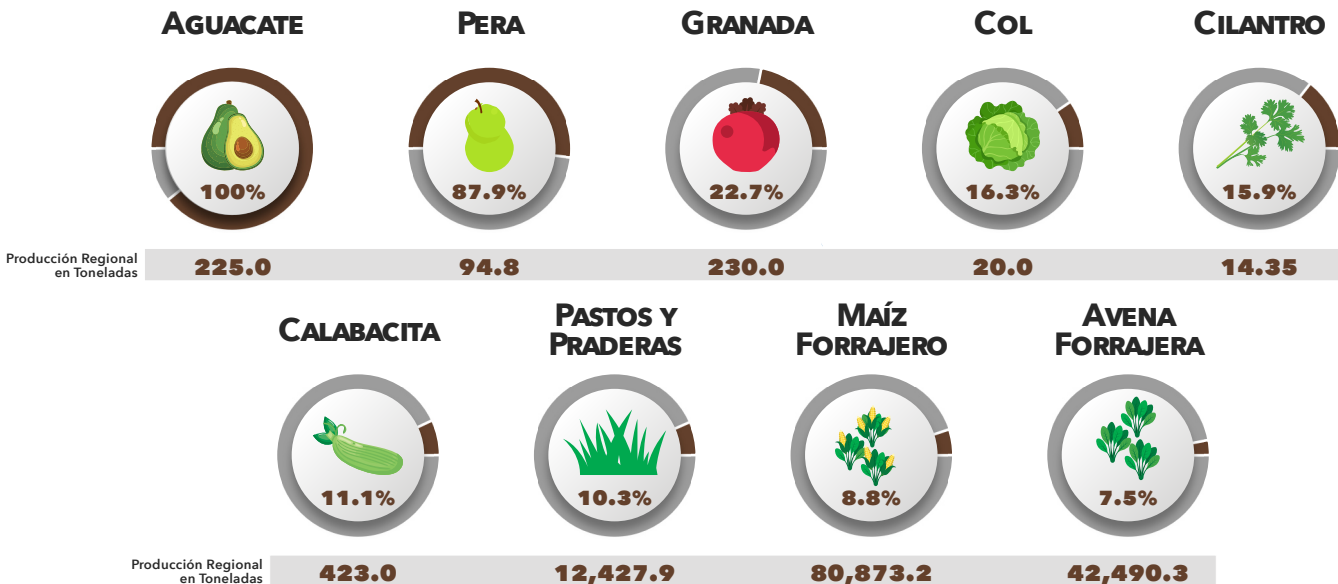

PRODUCTOS PECUARIOS

CON MAYOR VALOR DE PRODUCCIÓN EN LA REGIÓN, 2023

Durante 2023, el **99.8%** del valor de la producción pecuaria de la región, se concentró en tres productos.

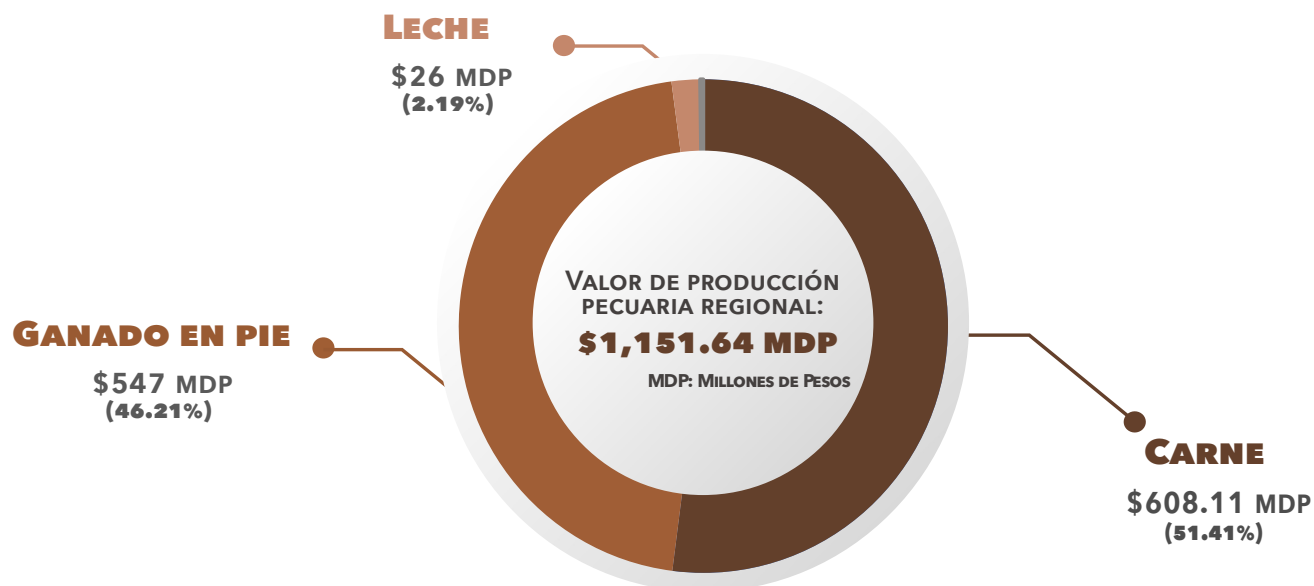

VOLÚMEN DE PRODUCCIÓN

PECUARIA EN LA REGIÓN, 2023

En 2023, en la región de Parral se produjeron **3,064** miles de litros de leche, lo que representó el **0.2%** de la producción estatal.



La región registró un crecimiento del **1.5%** en la producción de todos los productos pecuarios en comparación con el año anterior.



PLANTELES EDUCATIVOS EN LA REGIÓN, CICLO INICIO 2023 - 2024

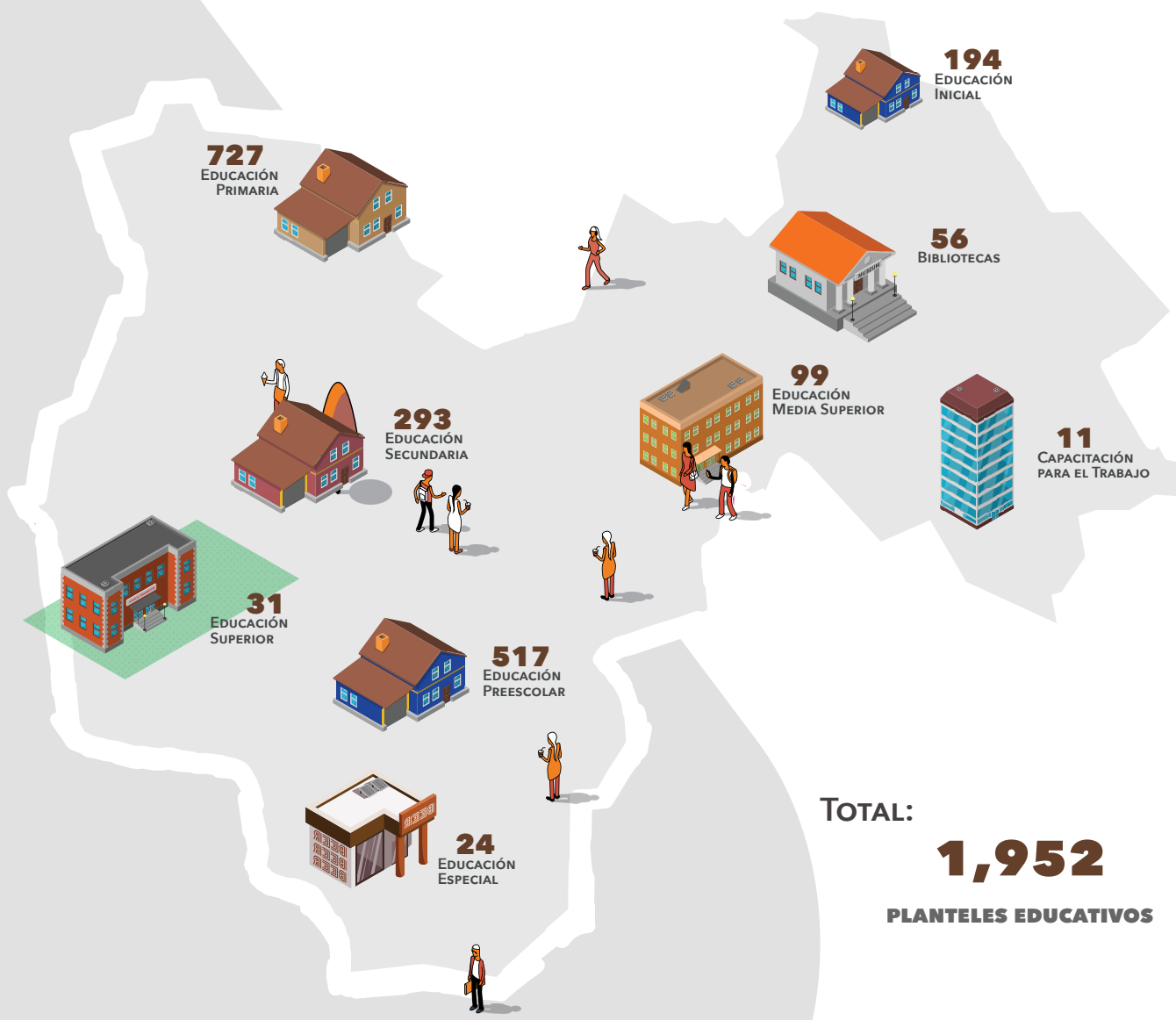

ALUMNOS INSCRITOS

POR NIVEL EDUCATIVO, CICLO INICIO 2023 - 2024

La matrícula total del nivel básico (preescolar, primaria y secundaria) en la región fue de **67,617** alumnos.

Esto significó un incremento en la matrícula del **12.9%** en comparación con el ciclo 2022-2023.



EDUCACIÓN SUPERIOR

Durante el ciclo inicio 2023 - 2024, la matrícula total del nivel superior en la región de Parral fue de **8,085** alumnos.

	Nuevo Ingreso	Matrícula	Egresados	Titulados
Técnico Superior Universitario	512	962	194	184
Licenciatura	1,502	6,958	1,502	1,111
Maestría	53	141	53	85
Doctorado	11	24	11	-
Total General	1,760	8,085	1,760	1,380

De cada 100 alumnos que egresaron en la región 78 se titularon.



ÁREAS EDUCATIVAS

MÁS DEMANDADAS, CICLO INICIO 2023 - 2024

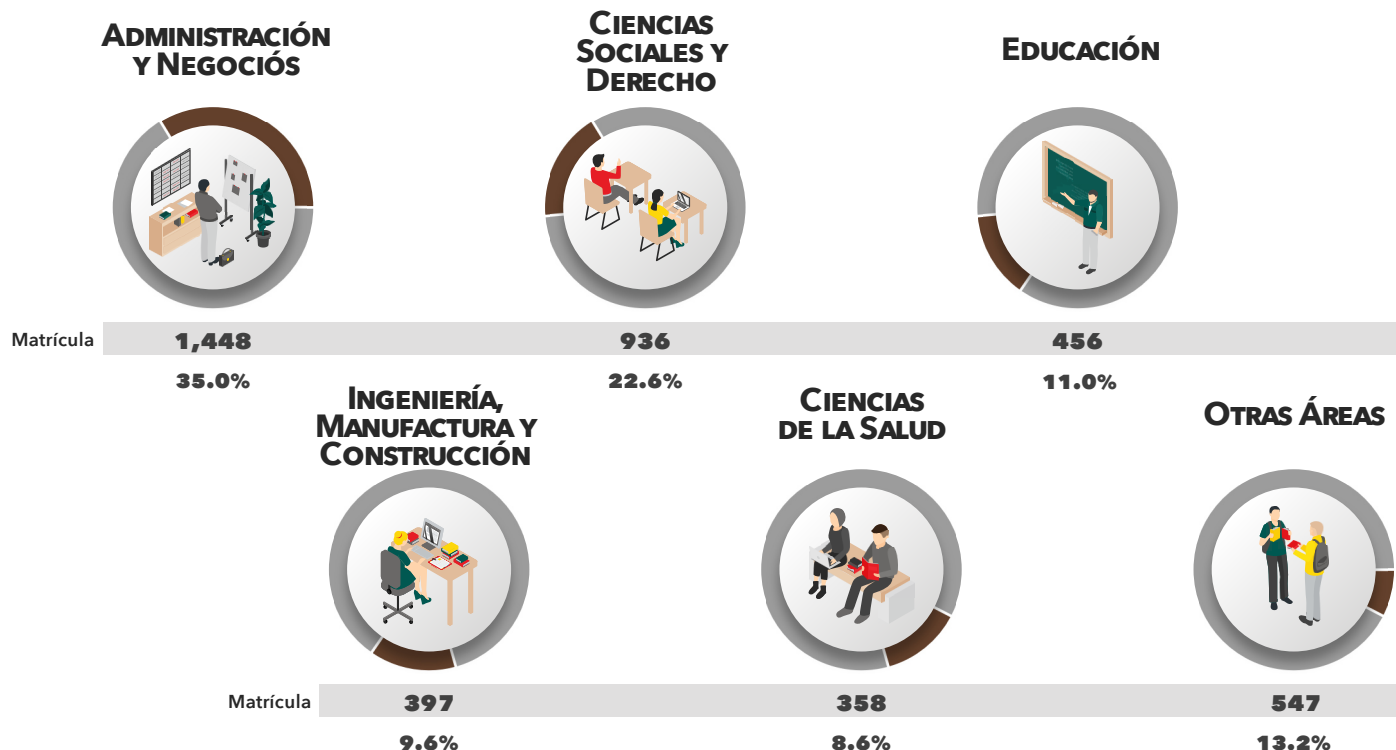

CARRERAS EDUCATIVAS

MÁS REPRESENTATIVAS, CICLO INICIO 2023 - 2024

Carreras	Matrícula	%*
★ Ingeniería Industrial	3,706	9.3%
Licenciatura en Enfermería	3,528	6.3%
Médico Cirujano y Partero	2,363	5.2%
Ingeniería en Minería	2,317	5.02%
Licenciatura en Educación Primaria	1,942	4.2%
Licenciatura en Derecho	1,678	4.1%
Licenciatura en Educación y Desarrollo	1,602	3.9%
Ingeniería Química	1,515	3.4%
Licenciatura en Administración	1,474	3.3%
Licenciatura en Pedagogía	1,417	3.2%

★ Carrera STEM

ÁREAS STEM

CICLO INICIO 2023 - 2024

El **39.6%** del total de estudiantes, son alumnos en carreras **STEM**.

1,004

★ NUEVO INGRESO

3,199

★ MATRÍCULA

822

★ EGRESADOS

703

★ TITULADOS

**INGENIERÍA,
MANUFACTURA Y
CONSTRUCCIÓN**



**TECNOLOGÍAS DE LA
INFORMACIÓN Y
COMUNICACIÓN**



**AGRONOMÍA Y
VETERINARIA**



**CIENCIAS NATURALES,
MATEMÁTICAS Y
ESTADÍSTICA**



Matrícula

80.6%

11.0%

8.4%

0.0%

PRINCIPALES CARRERAS STEM

CICLO INICIO 2023 - 2024

Carreras	Matrícula	%*
<i>Ingeniería en Minería</i>	406	12.7%
<i>Ingeniería Química</i>	269	8.4%
<i>Arquitectura</i>	246	7.7%
<i>Ingeniería en Sistemas Computacionales</i>	193	6.0%
<i>Ingeniería Electromecánica</i>	189	5.9%
<i>Técnico Superior Universitario en Minería</i>	181	5.7%
<i>Técnico Superior Universitario en Mantenimiento</i>	172	5.4%
<i>Técnico Superior Universitario en Agricultura</i>	156	4.9%
<i>Ingeniería Mecatrónica</i>	132	4.1%
<i>Técnico Superior Universitario en Procesos Industriales</i>	109	3.4%

*El término STEM es el acrónimo de los términos en inglés Science, Technology, Engineering and Mathematics (Ciencia, Tecnología, Ingeniería y Matemáticas), sirve para agrupar a las 4 grandes áreas de conocimiento en las que trabajan científicos e ingenieros.

FUENTE: CIES CON INFORMACIÓN DEL DEPARTAMENTO DE ESTADÍSTICA, SERVICIOS EDUCATIVOS DEL ESTADO DE CHIHUAHUA

*PORCENTAJE RESPECTO A LA MATRÍCULA TOTAL DE CARRERAS STEM NIVEL SUPERIOR EN LA REGIÓN



INVENTARIO DE RECURSOS MÉDICOS EN LA REGIÓN

A diciembre 2022, la región contaba con **108** unidades médicas.

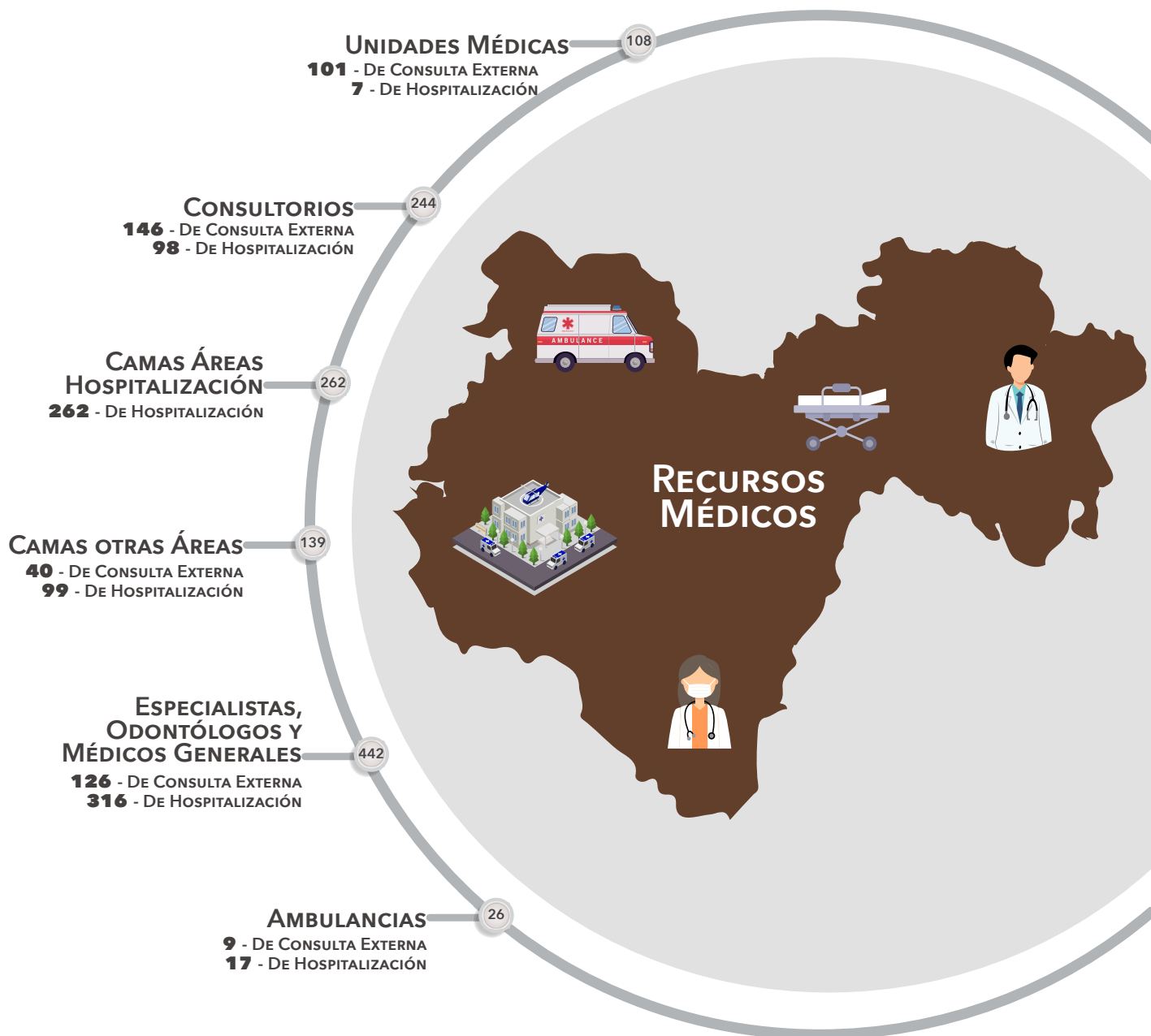



A mayo 2024, en la región habían **1,712** Terminales Punto de Venta (TPV).

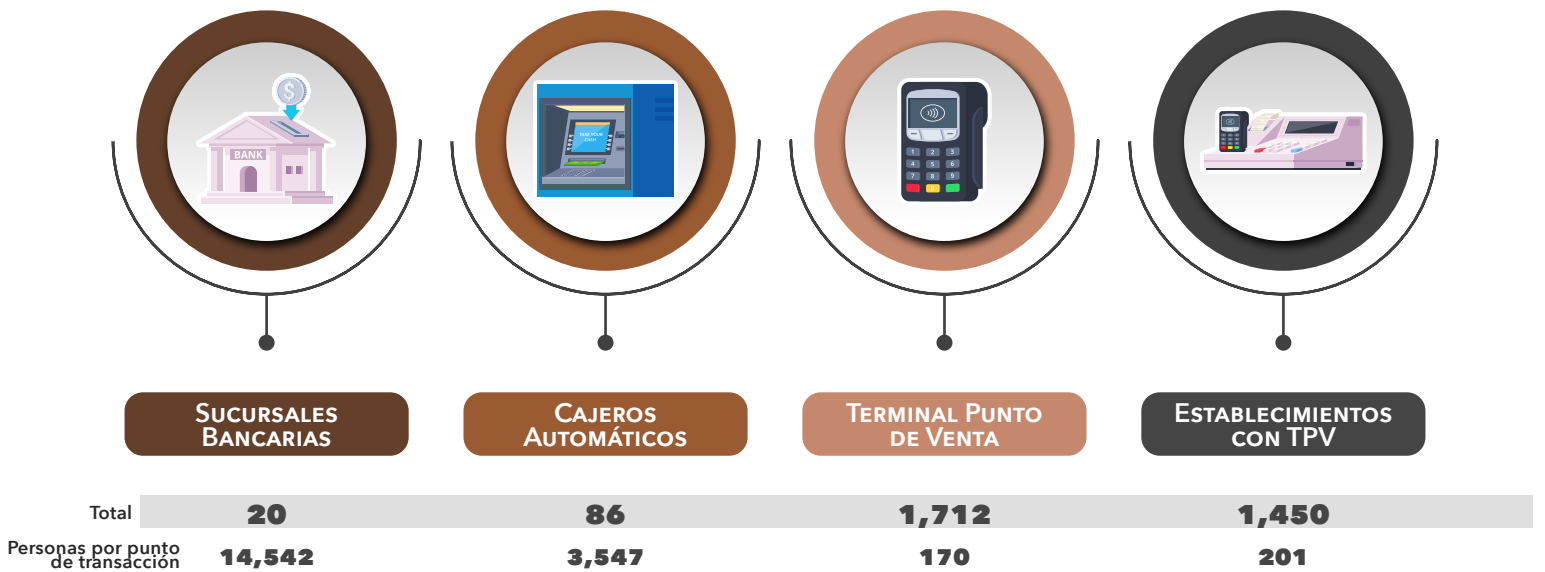

SUCURSALES BANCARIAS INVENTARIO EN LA REGIÓN

Los bancos con mayor presencia fueron **BBVA, BanCoppel y Santander**, donde cada uno tuvo una participación del **7.5%** del total de sucursales en la región.

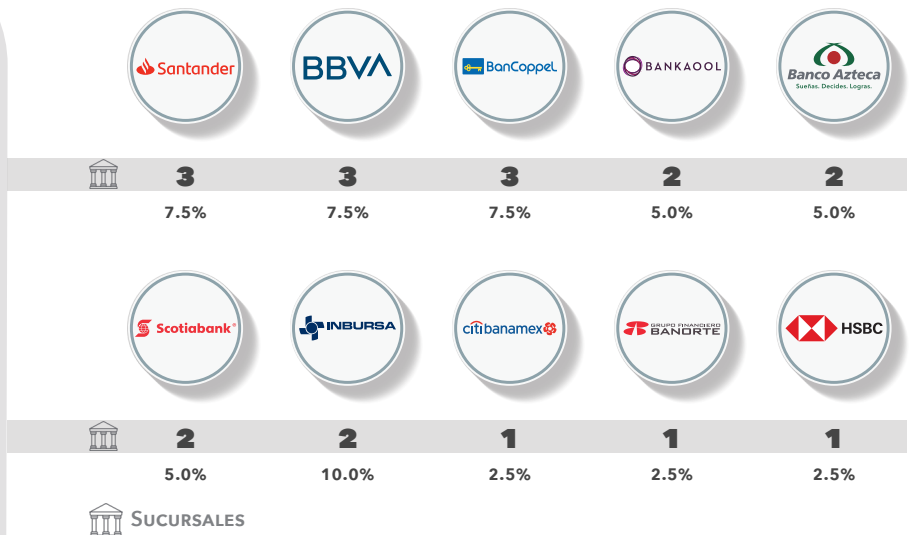

CAJEROS AUTOMÁTICOS

INVENTARIO EN LA REGIÓN



Con información a mayo 2024, en la región de Parral hay 86 cajeros automáticos, donde los de mayor presencia corresponden al banco Santander, y representan el **36.0%** del total de cajeros automáticos en la región.



INFRAESTRUCTURA TURÍSTICA EN LA REGIÓN



DERRAMA
ECONÓMICA

\$307.3
millones de pesos



TURISTAS NOCHE

239,145

Al segundo trimestre del 2024, la región de Parral captó **\$307.3 MDP** de derrama económica por turismo, lo que representó el 3.9% del total estatal.

ATRATIVOS TURÍSTICOS EN LA REGIÓN



- 1 ACEQUIA DE TALAMANTES
- 2 ACEQUIA MADRE
- 3 ACUEDUCTO DE BATOPILAS
- 4 ADUANA NACIONAL
- 5 AGUA CALIENTE DE ABOREACHI
- 6 BARRANCA DE BATOPILAS
- 7 BARRANCA DE LOS LOERA
- 8 BARRANCA DE SINFOROSA
- 9 BARRANCA NABOGAME
- 10 CAPILLA DE SANTO TÓMAS DE VILLANUEVA
- 11 CAPILLA DEL SANTO NIÑO
- 12 CASA ALVARADO
- 13 CASA BARFFUSON
- 14 CASA BENITO JUÁREZ
- 15 CASA BIGLEER
- 16 CASA CULTURAL
- 17 CASA DE ISABEL ARMENDÁRIZ
- 18 CASA DE MONEDA
- 19 CASA DE RITA SOTO
- 20 CASA GRIESEN
- 21 CASA MANUEL GÓMEZ MORÍN
- 22 CASA STALLFORTH
- 23 CASA URQUIDI
- 24 CASCADA DE CUSÁRARE
- 25 CASCADA DE LA PIEDRA AGUJERADA

- 1 CASCADA DE OCHÓCACHI
- 2 CASCADA DEL SALTO CHICO
- 3 CASCADA DEL SALTO GRANDE
- 4 CASCADA ROSALINDA
- 5 CATEDRAL DE GUADALUPE
- 6 CERRO GRANDE
- 7 CERRO MOHINORA
- 8 CUEVA DE LA YERBABUENA
- 9 CUEVA DE LOS DURÁN
- 10 CUEVA DEL BAILE
- 11 CUMBRES DE HUÉRACHI
- 12 EL MIRADOR DE HUÉRACHI
- 13 EL REBOTE DE TALAMANTES
- 14 EL REBOTE DEL PUEBLITO ALLENDE
- 15 EL REBOTE DEL VALLE DE ALLENDE
- 16 EL REVENTÓN
- 17 ENCUENTROS BARBARIANOS
- 18 ESCUELA DEL SAGRADO CORAZÓN DE JESÚS Y DE LOS POBRES
- 19 ESCUELA GUILLERMO PRIETO
- 20 ESTACIÓN DEL TREN
- 21 ESTATUA A DON JUAN RANGEL DE BIEZMA
- 22 ESTATUA EL MINERO
- 23 FÁBRICA TEXTIL
- 24 FERIA DEL VALLE
- 25 FERIA PATRONAL DE SAN ANTONIO



003 - ALLENDE
033 - HUEJOTITÁN
044 - MATAMOROS
059 - SAN FRANCISCO DEL ORO
060 - SANTA BÁRBARA
064 - EL TULE

ATRATIVOS TURÍSTICOS EN LA REGIÓN



003- ALLENDE
033 - HUEJOTITÁN
044 - MATAMOROS
059 - SAN FRANCISCO DEL ORO
060 - SANTA BÁRBARA
064 - EL TULE

- 1 FERIA PATRONAL DE SAN FRANCISCO DE JAVIER DE SATEVÓ
- 2 FIESTA DE LA SANTA CRUZ
- 3 FIESTA DE LA VIRGEN DE GUADALUPE
- 4 FIESTA DE LA VIRGEN DE LA SOLEDAD
- 5 FIESTA DE LA VIRGEN DE LOS REMEDIOS
- 6 FIESTA DE LA VIRGEN DEL PILAR
- 7 FIESTA DE LA VIRGEN DEL ROSARIO
- 8 FIESTA DE SAN ANTONIO DE PADUA
- 9 FIESTA DE SAN ISIDRO
- 10 FIESTA PATRONAL DE BATOPILAS SAN PEDRO
- 11 FIESTA PATRONAL DE SAN JUAN
- 12 FIESTA PATRONAL DE SAN PABLO
- 13 FIESTA PATRONAL DEL DÍA DE LA CALENDARÍA
- 14 FIESTA PATRONAL SAN JERÓNIMO
- 15 FIESTA TARAHUMARA DE LA VIRGEN DE GUADALUPE
- 16 FIESTA TEPEHUANA DE LA VIRGEN DE GUADALUPE
- 17 FORMACIONES DE PIEDRA DE TÓNACHI
- 18 HACIENDA DE BENEFICIO LA PALMILLA
- 19 HACIENDA DE SAN MIGUEL
- 20 HACIENDA EL DURAZNO
- 21 HACIENDA EL MIRADOR
- 22 HACIENDA EL ROSARIO
- 23 HACIENDA LA CONCEPCIÓN
- 24 HACIENDA LA LABORCITA
- 25 HACIENDA SAN ANTONIO DE CORRALEJO

- 1 HACIENDA SAN ANTONIO DE VALSEQUILLO
- 2 HACIENDA SAN GREGORIO
- 3 HACIENDA SAN MIGUEL
- 4 HACIENDA SANTA CRUZ DE NEIRAS
- 5 HACIENDA SANTA GERTRUDIS
- 6 HACIENDA SOMBRERETILLO
- 7 HACIENDA TALAMANTES
- 8 HOTEL HIDALGO
- 9 HUERTA DE LOS CASTAÑOS
- 10 HUERTA DE LOS NOGALES ANTIGUOS
- 11 HUERTA DEL PASEO JAMAICA
- 12 IGLESIA SAN FRANCISCO DE ASÍS
- 13 JORNADAS VILLISTAS
- 14 LA PRESA
- 15 LAGO DE LAS TRUCHAS
- 16 LAGUNA DE ABOREACHI
- 17 LAGUNA JUANOTA
- 18 LOS CANCELES
- 19 LOS PORTALES
- 20 MANANTIAL DE NABOGAME
- 21 MANSIÓN DE LADRILLO ROJO DE ALEXANDER SHEPERD
- 22 MINA EL ROSARIO
- 23 MIRADOR DE LA BUFA
- 24 MISIÓN DE DOLORES
- 25 MISIÓN DE NUESTRA SEÑORA DE GUADALUPE DE CABÓRACHI



003- ALLENDE
033 - HUEJOTITÁN
044 - MATAMOROS
059 - SAN FRANCISCO DEL ORO
060 - SANTA BÁRBARA
064 - EL TULE

ATRATIVOS TURÍSTICOS EN LA REGIÓN



- 1 MISIÓN DE NUESTRA SEÑORA DE LORETO DE YOQUIVO
- 2 MISIÓN DE SAN FRANCISCO JAVIER DE BABORIGAME
- 3 MISIÓN DE SAN IGNACIO DE PAPAJÍCHI
- 4 MISIÓN DE SAN JERÓNIMO DE HUEJOTITÁN
- 5 MISIÓN DE SAN JOSÉ
- 6 MISIÓN DE SAN MATEO
- 7 MISIÓN DE SAN NICOLÁS DE LA JOYA
- 8 MISIÓN DEL SANTO ÁNGEL CUSTODIO DE SATEVÓ
- 9 MISIÓN EL CORAZÓN DE JESÚS DE GUACHOCHI
- 10 MISIÓN JESUITA CUSÁRARE
- 11 MISIÓN LOS SANTOS CINCO SEÑORES DE CUSÁRARE
- 12 MISIÓN NUESTRA SEÑORA DE CONCEPCIÓN DE TECORICHI
- 13 MISIÓN NUESTRA SEÑORA DE GUADALUPE DE BAQUIRICHI
- 14 MISIÓN NUESTRA SEÑORA DEL PILAR DE NOROGACHÍ
- 15 MISIÓN NUESTRA SEÑORA DEL ROSARIO
- 16 MISIÓN SAN FELIPE DE JESÚS
- 17 MISIÓN SAN IGNACIO
- 18 MISIÓN SAN JAVIER
- 19 MISIÓN SAN JOSÉ PAMACHI
- 20 MISIÓN SAN JUAN BAUTISTA DE TÓNACHI
- 21 MISIÓN SAN LUIS REY DE FRANCIA DE HUELEYVO
- 22 MISIÓN SAN PABLO DE LOS TEPEHUANES
- 23 MISIÓN SANTA MARÍA DE NABOGAME
- 24 MISIÓN SANTA MARÍA DEL PÓPULO DE GUAGUACHIQUE
- 25 MISIÓN JESUITA BASIWARE

- 1 MONUMENTO A DON MIGUEL HIDALGO Y COSTILLA
- 2 MONUMENTO A FRANCISCO VILLA
- 3 MONUMENTO RODRIGO RÍO DE LA LOZA
- 4 MUSEO COMUNITARIO
- 5 MUSEO COMUNITARIO NORAWA
- 6 MUSEO DE ARTE SACRO
- 7 MUSEO DE HISTORIA
- 8 MUSEO DEL METEORITO DE ALLENDE
- 9 MUSEO DEL SITIO CENTAURO DEL NORTE
- 10 MUSEO FRANCISCO VILLA
- 11 MUSEO HISTÓRICO DE BALLEZA
- 12 MUSEO MINA LA PRIETA
- 13 MUSEO TOWI
- 14 OJO DE AGUA EL GREÑUDO
- 15 OJO DE SAN GREGORIO
- 16 OJO DE TALAMANTES
- 17 PANTEÓN DEL VALLE DE ALLENDE
- 18 PANTEÓN VIEJO DE GUADALUPE Y CALVO
- 19 PASEO DE LA VIRGEN DEL ROSARIO
- 20 PEÑA DEL TARAHUITO
- 21 PIEDRA DE LA VIRILIDAD
- 22 PINTURAS DE CUSÁRARE
- 23 PINTURAS DE LA RENGÁ
- 24 POSAS DE LA ESMERALDA
- 25 PRESA DE LEVANTE



ATRATIVOS TURÍSTICOS EN LA REGIÓN



Mtra. María Eugenia Campos Galván
Gobernadora
Constitucional del Estado de Chihuahua

Mtro. Ulises Alejandro Fernández Gamboa
Secretario de Innovación y Desarrollo Económico

Mtro. Jesús García López
Subsecretario de Innovación, Competitividad y Desarrollo Empresarial

Mtro. Fernando Alba Quiñónez
Subsecretario de Minería, Industria y Energía

Lic. Oswaldo Alonso Lara Morales
Dirección de Gestión Estratégica y Eficacia Institucional

Ing. Ana Cristina López Muela
Lic. Nancy Arely Cera Nieto
Lic. Víctor Manuel Torres González
Investigadores

Publicación Realizada por el Centro de Información Económica y Social de la
Secretaría de Innovación y Desarrollo Económico de Gobierno del Estado.

Av. Don Quijote de la Mancha N°1, Complejo Industrial Chihuahua, C.P. 31136, Chihuahua,
Chih, México. Teléfono (614) 442-3300 ext. 3446 y 3445. www.chihuahua.com.mx

Gobierno del Estado de Chihuahua

Secretaría de Innovación y Desarrollo Económico

Publicación Realizada por el Centro de Información Económica y Social de la
Secretaría de Innovación y Desarrollo Económico de Gobierno del Estado.

Av. Don Quijote de la Mancha N°1, Complejo Industrial Chihuahua, C.P. 31136, Chihuahua,
Chih, México. Teléfono (614) 442-3300 ext. 3446 y 3445. www.chihuahua.com.mx